

人々のふれあいや
まちのにぎわいのある景観

買い物客が訪れる商店街、子どもたちが元気に遊ぶ公園、たくさんの人が集うまつりなどは、まちに活気を与えてくれます。その活気は、かいわいの特色となり、人々の連帯感やコミュニティの形成に大きな役割を果たし、また、その地域の景観をつくりあげています。ここでは、そんな北区の活気を生みだす、人のふれあいとにぎわいの景観を選んでいきます。

王子狐の行列

18 I-7



毎年大晦日になると関八州から狐の使いが集まり、袴姿で行列をした…という江戸時代からの言い伝えを今に復活させようと、平成5年より行われるようになった行列です。狐のお面や提灯の灯りが、ミステリアスな印象を与えます。

📍 装束稲荷神社～王子稲荷神社
(北区王子2-30-14～岸町1-12-26)

🗓️ 毎年大晦日の夜

🗨️ 「衣装がその場で購入できて、誰でもすぐに参加できてとても楽しい行列です。年々、参加者や見物客も増え、さらに盛り上がりつつありますね」

(会社員:豊島5丁目在住・40代女性)

王子神社の熊手市

19 I-7



境内いっぱい、さまざまな大きさ、形、趣向を凝らした熊手が並び、鮮やかさと華やかさを競います。威勢のよい客引きの音が響き、大きな熊手が売れた時は恒例の一本締めが行われ、にぎわいは最高潮に達します。

📍 北区王子本町1-1-12 王子神社内

🗓️ 毎年12月6日

🗨️ 「新しい年を迎えるにあたって、毎年縁起物の熊手を買いにきます。冬の夜というと家にもちがちですが、ここには活気があふれていてあったかい感じがします」
(自営業:岸町1丁目在住・50代男性)

王子神社の田楽舞

20 I-7



所在地 北区王子本町1-1-12 王子神社内
 入場 毎年8月上旬の日曜日

王子神社の例大祭にあわせて奉納されます。愛らしい子どもたちが、ゆったりとした笛や太鼓、さらさら(竹の先を割って束ねた楽器)の調べに合わせて舞う、手作りの暖かさで格式が伝わってくる伝統行事です。

区民の声 「大きな刀を携えた鎧武者にはとてもビックリしました。また、和紙で作られた花笠がとてもきれいでした。いつまでも大切にしたい行事ですね」
 (主婦:上十条3丁目在住・50代女性)

十条公園

23 F-7



所在地 北区十条台2-5-13
 問い合わせ先 北区役所道路公園課
 TEL. 03(3908)9275

緑と遊具、広場などがバランスよく配置されている子どもたちには格好の遊び場です。大きなケヤキの木が見守る中、毎日日暮れまで、元気な子どもたちの歓声が聞こえます。

区民の声 「木登りをしたり、走り回ったり、自由に遊べて楽しい公園です。ネットフェンスに囲まれたボール遊びができる広場は、小学生たちでいつも取り合いになります」
 (小学校4年生:上十条1丁目在住・男子)

区民まつり

21 H-7



所在地 北区王子1-1 飛鳥山公園他
 問い合わせ先 北区役所地域振興課内
 ふるさと北区 区民まつり実行委員会事務局
 TEL. 03(3908)8142
 入場 毎年10月第1土曜日と翌日曜日

飛鳥山公園特設ステージ上のアトラクションやレクリエーションコーナー、町会自治会連合会・商店街による出店、フリーマーケット、国際ふれあい広場など区民手作りの催し物がいっぱいあります。赤羽会場・滝野川会場の3会場同時開催で、多くの区民の方々で賑わいます。

区民の声 「毎年、家族みんなで楽しく参加していますが、とても2日間では回りきれないので、どこに行こうかいつも悩んでいます」
 (会社員:王子2丁目在住・30代男性)

十条野鳥の森緑地

24 G-6



所在地 北区上十条1-22-30
 問い合わせ先 北区役所道路公園課
 TEL. 03(3908)9275
 入場 午前8時~午後5時(4月~9月は~午後6時)

住宅地の中の、緑あふれるうるおいのスペースです。バードサンクチュアリー(野鳥のための聖域、人は入ることはできない区域)が設けられてあり、清々しい鳥たちのさえずりに、心も洗われるようです。

区民の声 「野鳥の声を聞きながら、緑に囲まれてくつろぐ気分は最高です。桜などの四季折々の花も楽しめてとても好きな場所です」
 (大学生:中十条2丁目在住・20代男性)

十条銀座商店街

22 F-6



所在地 北区上十条2丁目、十条仲原1丁目辺り
 問い合わせ先 十条銀座商店街振興組合
 TEL. 03(3907)3860

約180軒の店舗があり、昼・夜を問わず人通りが多く、活気がみなぎっています。昭和52年に取付けられ、平成10年にリニューアルされたアーケードは、長さが524mもあり、都内屈指の規模を誇ります。

区民の声 「店の人たちは、みんな踊っているかのように元気で、威勢のよいかけ声があちこちから聞こえます」
 (主婦:堀船3丁目在住・73歳女性)

ちんちん山児童遊園

25 H-6



〒 北区岸町2-1-11先
☎ 北区役所道路公園課
TEL. 03(3908)9275

園内には、湧き水を引き込んだ岩組の泉があり、橋の下という暗くながりやかな場所にあって、さわやかな景観をつくりあげています。かつてこの場所を通過していた軍用の鉄道が“ちんちん”と鐘を鳴らしていたことが、名前の由来になっています。

区民の声「入口のアーチが、昔ここにあったトンネルをしのばせてくれるようで、よくここに来ては昔のことを思い出します」
(岸町2丁目在住・80代男性)

豊島公園

26 J-6



〒 北区王子6-3-45
☎ 北区役所道路公園課
TEL. 03(3908)9275

道路(補助85号線)に面して東西に細長い公園です。平成4年に親水公園として整備され、夏場は水遊びに興じる子どもたちの歓声が絶えません。桜やツツジをはじめ、四季折々の花や緑が楽しめます。

区民の声「ゴミが少なく、水もきれいです。家からちょっと距離がありますが、この公園が好きなので、夏はいつも子どもを連れてやってきます」
(主婦:1条台2丁目在住・20代女性)

東十条商店街

27 G-5



〒 北区東十条3丁目、4丁目辺り
☎ 東十条銀座商店街協同組合
TEL. 03(3914)1808

東十条駅北口から東に伸びる通り約400mに沿って形成された店舗数約170軒の商店街です。どの商店も店先の演出には気を配り、お客さんが入りやすい雰囲気をついています。

区民の声「年に何回も街路灯の飾り付けが変わり、とても華やかな感じのする商店街です。平成11年の2月に、アーチや路面が新しくなり、より一層きれいになりました」
(主婦:東十条6丁目在住・30代女性)

富士神社の山開き大祭

28 G-6



〒 北区中十条2-14
十条富士神社およびその周辺
☎ 毎年6月30日～7月1日

江戸時代、富士講の人たちが、富士山に模してつくった富士塚があります。お祭りは毎年、富士山の山開きに合わせて行われます。道には露店が並び、お囃子の舞台がしつらえられるなど、多くの人でにぎわいます。

区民の声「富士塚は高さ6m程ですが、30段ほどの階段を上る登山は楽しいものです。お祭りのときは大勢の人で、歩くのもたいへんになります」
(会社員:滝野川3丁目在住・30代男性)

柳田公園

29 I-6



〒 北区王子1-20-1
☎ 北区役所道路公園課
TEL. 03(3908)9275

王子駅前周辺の商業地にやさやかな安らぎを提供する小さな公園です。春に咲き乱れる桜は見事です。夏には緑が多く涼しげな場所となりますが、冬には一転し、木々の葉が落ちて、陽の光が降り注ぎます。

区民の声「通勤の時に近道なので、公園の中を斜めに突っ切っています。桜などが四季折々変わるようすが楽しめ、また、疲れたときには、よくこのベンチで一服して帰宅します」
(公務員:王子6丁目在住・40代男性)

浮間つり堀公園

㉔ B-3



子どもから大人まで、初心者でも釣りが楽しめる公園です。フナが釣れる釣り池と、ザリガニが釣れる子供用の池があります。園内には和船や水車、木の橋、四季折々の花が、きれいに配されています。

区民の声「多いときには1日でも400人位の人たちがやってきて、釣りを楽しんでいます。また、ここには野鳥が多く飛んできて、私たちを楽しませてくれます」
(浮間4丁目在住・65歳男性)

㊦ 北区浮間5-4-19

㊧ 北区役所道路公園課 TEL. 03(3908)9275
浮間つり堀公園管理棟 TEL. 03(5970)3461

㊨ 午前9時～午後5時(7・8月は午前8時30分～午後6時)(年末年始休園)入園無料
※釣りの道具は有料で貸し出ししていますが、持ち込みもできます。

西浮間小学校の校庭にある車掌車

㉔ A-2



同校PTAが昭和63年に学校に寄贈したものです。昭和27年製の車掌車の黒々とした姿は、昔懐かしい感じをかもし出し、現在同校のシンボリック的存在となっています。

区民の声「深夜トレーラーで運ばれてきたと聞いてビックリしました。たくさんのお児童が、いつもここで遊んでいます。今は中に入れませんが、きれいにして、誰でも入れるようにしたいと思います」
(西浮間小学校5年生、6年生のお児童たち)

㊦ 北区浮間2-29-30

㊧ 西浮間小学校
TEL. 03(3969)2441

㊨ ※見学については要問い合わせ

志茂東公園

㉔ H-3



東西に細長い公園で、4月には公園内の桜並木がとても美しく、夏にはセミなどの虫取りも楽しめ、子どもたちにも人気の場所です。

区民の声「家の近くでお花見ができるので、毎年春が楽しみです。夏は涼しいし、遊具も面白くて、思いっきり遊べる大好きな公園です」
(小学校5年生・神谷3丁目在住・女子)

㊦ 北区志茂3-46-8

㊧ 北区役所道路公園課
TEL. 03(3908)9275

霜降銀座商店街

㉔ K-9



細い通りに面した商店は、どれも商品をいっぱい積み上げています。そこに多くの買い物客が集まってくる状態は、まるで祭りの夜店のようなにぎやかさです。また春はひなまつり、夏は緑日大会など、楽しいイベントも行われます。

区民の声「30年前からずっとここに来ていますが、お客さんとお店の人が、いつも身近に接することができ、庶民的な雰囲気にあふれています」
(主婦・滝野川3丁目在住・35歳女性)

㊦ 北区西ヶ原1-48～63辺り

滝野川6-34にある井戸

㉔ H-9

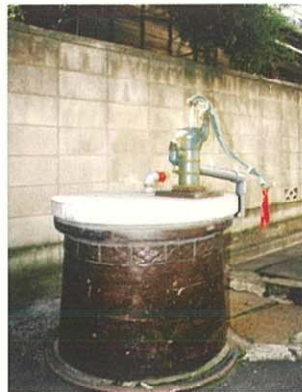

手動ポンプ式の井戸で、昔ながらの面影を残し、水道が整備される前までの懐かしい風景がしのべられます。現在は災害用の井戸として、整備されています。

区民の声「通行する人たちも、この井戸に気付くと、珍しがるので近寄ってきます。井戸で汲み上げた水は、夏は冷たく冬は暖かいので、雑巾を絞ったり、花に水をあげたりする時には今でも利用しています」
(滝野川6丁目在住・女性)

㊦ 北区滝野川6-34-10

㊨ 住宅地の中にあるので静かに見学しましょう。